

令和7年度版

要保存

学校なび



いわき市立平第三中学校

〒970-8036

住所 いわき市平谷川瀬字吉野作56番の2

電話 0246-25-2579

FAX 0246-25-2591

「平第三中学校 学校なび」とは・・・

この「学校なび」は、平第三中学校の教職員と生徒・保護者そして地域が一体となって本校の教育を進めていくために作られた学校ガイドブックです。

☆生徒のみなさんへ☆

この「学校なび」には、学校生活のこと、学習のことなどいろいろなことが書かれています。
よく読んで学校生活をより有意義なものにしてください。

☆保護者のみなさんへ☆

保護者のみなさんと学校が子どもたちの教育について、いっしょになって考えていくためには、お互いが信頼関係を築いていかなければならないと考えています。そのためには、平第三中学校を理解してほしいと思っています。

この「学校なび」には、学校生活のこと、学習のことなどいろいろなことを掲載しています。
学校をよりよく理解していただくためにお役立てください。

☆地域のみなさんへ☆

地域のみなさんなど多くの方々にご支援・ご協力をいただいて、安心で安全な学校生活を送らせていただいています。さらに理解していただき、より良い平第三中学校にしていきたいため、ご協力をお願いします。

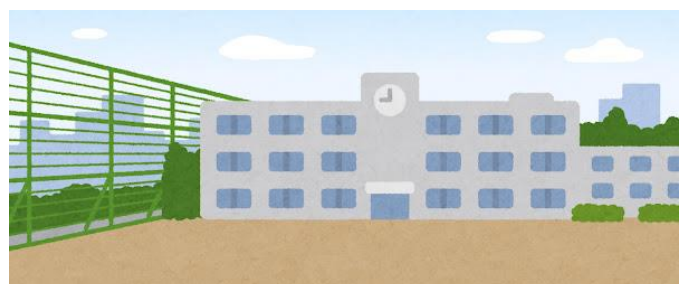

も く じ

校章、校歌	1	保健室	10
平三中の教育	2	保健関係書類の記入と提出	11
学校教育目標	2	事務室	12
重点目標・努力目標	2	諸会費について	12-13
生徒指導目標	2	学割証 物品購入	14
日課表	3	次年度入学について 入学式	15
教育課程	3	心構え	16
年間行事計画	4	新入生学校指定用品について	17
学校の活動（主な取り組み）	5	給食のない日のお知らせ	18
遠足・修学旅行・合唱コンクール・体育祭	5	学校配置図	19
生徒会・部活動	6	学校の沿革	20
高校入試について	7	健康診断について	21
学校のきまり	8		
服装	8		
頭髪 登校・下校	9		



平第三中学校

本校は昭和25年に、平第二中学校と飯野中学校が合併して誕生しました。

学区には各種の大型商業施設が点在し、また早くから造成されたニュータウンが複数あります。幹線道路の整備により交通と商業等の要の地区になっており、恵まれた環境にあります。中学校区2小学校(平三小・平五小)になっています。

校舎は昭和54年度に改築され現在に至っています。体育館は令和4年度に長寿命化計画により改修されました。



生徒数

R7.4.7 現在

生徒総数 421名		学級数 17学級 (内特別支援学級4学級)			
1学年(5学級)	156名	2学年(4学級)	135名	3学年(4学級)	130名

校章、校歌



「昭和25年 6月 1日 制定」

由来等の詳細は不明

平第三中学校 校歌

1 緑の峡に湧く清水
うけてすがしくかがよへる
わが学び舎に誇りあり
潔く気高くのびらかに
いよよ心をつちかひて
ああ美はしき人たらむ

2 青雲なびく赤井嶽
高き望みにあこがるる
わがはらからに光あり
直く正しくほがらかに
いよよ励みて労きて
ああ智恵さとき人たらむ

3 太平洋の潮風を
うけて鍛えてうそぶける
わがふるさとに息吹あり
強く明るく健やかに
いよよ睦みて親しみて
ああまことある人たらむ



「昭和27年11月 8日制定」

作詞 大木惇夫氏 …広島市出身。北原白秋門下の叙情詩人

作曲 岡本敏明氏 …宮崎県出身。代表曲に「どじょっこふなっこ」

平三中の教育

学校教育目標

知・徳・体 調和のとれた人間を育成する

- ◇ 知性に富んだ生徒
- ◇ 情操豊かな生徒
- ◇ 心身のたくましい生徒



目指す生徒像

- 将来に希望を抱き、実現に向けて努力する生徒
- 困難に挫けず、自ら乗り越える力を持つ生徒
- 自他を尊重し、思いやりの言動ができる生徒
- 生命と人権を尊重し、いじめや不正を許さない生徒
- 感謝の気持ちを持って他と接することのできる生徒

《今年度の重点》

生徒一人一人の「主体性」を育て、「自己有用感」「自己肯定感」を高め、たくましく生きる力を身に付けることができる教育活動の展開

～生徒の瞳が輝き、笑顔あふれる学校を目指して～

生徒指導目標

- 1 主体的に学習に取り組む生徒の育成に努める。
- 2 自他を尊重し、集団生活の向上を図る生徒の育成に努める。
- 3 生命や健康・安全を尊重し、強い意志と体力を持つ生徒の育成に努める。

《学年別指導の重点》

◆ 第1学年

- ・ 基本的生活習慣を育てる。
- ・ 基礎的基本的学力を充実させる。

◆ 第2学年

- ・ 規律ある生活態度を育てる。
- ・ 学習習慣を身に付ける。

◆ 第3学年

- ・ 個性を伸ばし、正しい進路を選択する力を身に付ける。
- ・ 学習意欲を高め、知識や理解を深める。

日課表

<令和7年度>

	普 通 日 課	特 別 日 課
生徒登校	～ 7:55	
学活・読書・学習	8:00 ～ 8:10	8:00 ～ 8:10
1 校 時	8:20 ～ 9:10	8:20 ～ 9:05
2 校 時	9:20 ～ 10:10	9:15 ～ 10:00
3 校 時	10:25 ～ 11:15	10:15 ～ 11:00
4 校 時	11:25 ～ 12:15	11:10 ～ 11:55
給 食	12:15 ～ 12:50	11:55 ～ 12:30
昼 休 み	12:50 ～ 13:25	12:30 ～ 13:05
5 校 時	13:25 ～ 14:15	13:05 ～ 13:50
6 校 時	14:25 ～ 15:15	14:00 ～ 14:45
清 掃	15:20 ～ 15:30	14:55 ～ 15:05
学 活	15:35 ～ 15:45	15:10 ～ 15:20
下 校	15:45 ～	15:20 ～

※ 部活動の終了時間は時節によって変更します

4～10月は18:45完全下校、11～3月は18:15完全下校



教育課程

☆年間の授業時間数 (通常学級)

教科 学年	必 修 教 科									道 徳	特 別 活 動	総 合 的 な 学 習	合 計
	国 語	社 会	数 学	理 科	音 楽	美 術	保 健 体 育	技 術 ・ 家 庭	外 国 語				
1 年	140	105	140	105	45	45	105	70	140	35	35	50	1015時
2 年	140	105	105	140	35	35	105	70	140	35	35	70	1015時
3 年	105	140	140	140	35	35	105	35	140	35	35	70	1015時

年間行事計画

<令和7年度>

	主な学校行事	保健行事
4月	始業式・入学式 避難訓練 修学旅行(3年) 授業参観・PTA総会 交通教室	●定期健康診断 (身体測定・内科検診・心電 図検査・貧血検査・眼科検診 尿検査・歯科検診)
5月	生徒会総会 市中体連陸上大会	
6月	市中体連総合大会 防犯教室 期末テスト 消費者教育(2年) 新体力テスト	
7月	中体連県大会 吹奏楽コンクール 終業式 思春期講座(3年) 三者懇談	
8月	始業式 (中体連 東北・全国大会) 二者懇談	
9月	市駅伝大会 総合学習体験活動 生徒会役員選挙 薬物乱用防止教室 中間テスト	
10月	校内合唱コンクール 体育祭 生徒会総会 高校説明会 思春期講座(2年) 遠足(1、2年)	
11月	学校公開 期末テスト 避難訓練 思春期講座(1年) 三者懇談(3年) 芸術教室 有権者教育(3年)	
12月	ファイナンスパーク(2年) 地域調べ学習(1年) 修学旅行説明会(2年) 三者懇談(1、2年) 終業式	
1月	始業式 三者懇談(3年) 学年末テスト(3年)	
2月	新入生説明会 学年末テスト(1、2年) 生徒会役員選挙	
3月	県立高校入試 離任式 卒業証書授与式 修了式	



3年の学力テストは年間7回程度
予定しています。

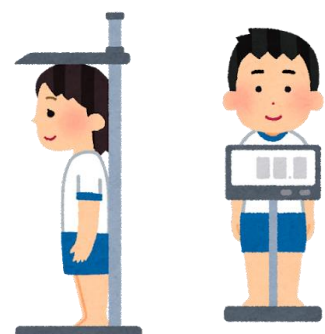

学校の活動（主な取り組み）

遠足（1年、2年）

10月実施

1年・・・茨城県大洗市

- ★ 教師と生徒及び生徒相互の人間的な触れ合いを深め、望ましい人間関係づくりに役立てる。
- ★ 生き物を通して学ぶ楽しさを体験させ、理科への興味・関心を高めさせる。また、スケッチ活動から美術科の描写力の向上に役立てる。
- ★ 集団行動の中で、各自に役割を持たせ、主体的な態度を身に付けさせる。

2年・・・会津若松市

- ★ 校外における集団行動を通じて、規律や公衆道徳・健康安全について理解し、社会生活における望ましい態度を身に付けさせる。
- ★ 班単位での校外における活動を通して、生徒相互の親睦を図らせるとともに、好ましい人間関係を構築させる。

修学旅行（3年）

4月実施 2泊3日 横浜・東京方面

- ★ 我が国の政治、文化、経済、産業等の中心地を見聞することにより、社会的視野を広め、体験を通して各教科等の学習内容を深めさせる。
- ★ 班別自主研修や学級別研修を盛り込み、旅行のテーマに迫るための調査活動を通して、情報収集能力や判断力、協調性等を養わせる。
- ★ 学校外での集団行動や班別行動を通して、きまり・安全・公衆道徳について、望ましい行動のあり方を考えさせ、社会性を身に付けさせる。

校内合唱コンクール

10月実施 いわき芸術文化交流館アリオス

- ★ 合唱をすることの楽しさ、喜びを感じ、全校生が集い鑑賞し合うことで、美的感覚の育成等豊かな情操を育む。
- ★ お互いに協力し助け合いながら合唱の練習に取り組む中で、学級の連帯感を深める。

体育祭

10月実施

- ★ 学校行事としての体育祭を行うことにより、生徒の健全な発達を図る。
- ★ 規律ある集団行動を体得し、生徒の自主的・自律的な態度を養う。
- ★ 日常の学校教育における体育的活動を発表する。
- ★ 集団への所属感、連帯感を深め、協働することの喜びを味わう。



生徒会活動

小学校では代表委員会などといいましたが、中学校では生徒会といいます。学校生活を有意義に、そして楽しく過ごせるよう、上級生と一緒に、生徒会が中心になって計画・実行していく自主的・自治的な組織です。

一年間の方針や活動計画は生徒会総会で決定します。みんなが力を合わせて目標に向かって活動することにより、生徒会や生活がよりよいものとなります。また、自分たちの人格形成にとって大切な活動になります。

☆日常活動の委員会

本部・生活・学習・図書・環境・集会体育・保健・放送・給食・JRC・清掃の専門委員会が置かれ、各クラスから選ばれた委員によって活動内容が話し合われ、自分たちの手で活動を推進していきます。

☆地域の行事やボランティア活動

地域の行事や、ボランティア活動に参加することはとても意義のある活動です。進んで参加しましょう。

部活動

自分の好きな部に入部して活動することができます。放課後に活動します。学年をはなれて、同じ目的を持つ人が力を合わせて練習を続けます。

技を磨き、親睦を深めていくうちに心身が鍛えられ、苦しさや困難に負けない強い心が育ってきます。積極的に活動することは、中学校生活を充実したものにしていく上でたいへん望ましいことです。

4月当初は仮入部ということで見学期間とし、4月下旬からは保護者の許可を得て正式に入部して活動を始める予定です。

平第三中学校の部活動（令和7年度4月現在）

- | | | |
|------------------|----------------|--------------|
| ○ 野球部 | ○ サッカー部 | ○ 陸上競技部（男女） |
| ○ 水泳部（男女） | ○ ソフトテニス部（男・女） | ○ バレーボール部（女） |
| ○ バスケットボール部（男・女） | ○ 卓球部（男・女） | ○ 剣道部（男女） |
| ○ 柔道部（男女） | ○ 吹奏楽部 | ○ 美術部 |
| ○ 駅伝部<<特設>> | | |

※ サッカー部は新入部員を募集しません。

※ 柔道部は中体連総合大会で活動を終了します。

☆活動時間

4月～10月	午後6時15分活動終了・片付け	午後6時45分完全下校
11月～3月	午後5時45分活動終了・片付け	午後6時15分完全下校

原則として、水曜日及び土日のいずれか1日は部活動がない日とします。

定期テストは5教科の場合は2日前、9教科の場合は3日前から全部活動を休止します。

高校入試について

高校には「県立」と「私立」、そして「普通科」・「専門学科」・「総合学科」など学科の種類もありますので、将来を見通した適切な進路選択が必要不可欠です。

平成31年度より県立高校の入試制度が変わりました。平第三中学校では、11月頃に生徒・保護者を対象とした「高校説明会」を実施し、説明を行っています。

◆県立高校一覧（令和7年度入試で生徒を募集した学校・学科）※いわき地区等抜粋

学科 課程	普通科	専門学科（大学科）	総合学科
全日制	<ul style="list-style-type: none"> ・磐城 ・磐城桜が丘 ・いわき湯本 ・小名浜海星 ・勿来 ・四倉 	<ul style="list-style-type: none"> ・平工業（工業） ・平商業（商業） ・いわき光洋（文理） ・小名浜海星（商業）（水産） ・磐城農業（農業） ・勿来工業（工業） 	<ul style="list-style-type: none"> ・いわき総合 ・ふたば未来学園
定時制	・いわき翠の杜（昼間主、夜間主）		

◆令和7年度福島県立高等学校生徒募集定員（いわき地区の全日制等）…〈参考〉

学 校	学 科	7年度定員	学 校	学 科	7年度定員
磐 城	普通	280	小名浜海星	普通	40
磐城桜が丘	普通	240		商業	40
平工業	機械工学	80		海洋	20
	電気工学	40		情報通信	20
	制御工学	40		食品システム	40
	情報工学	40		海洋工学	40
	土木環境工学	40	勿 来	普通	40
平商業	流通ビジネス	80	勿来工業	機械	40
	情報システム	40		電気	40
	オフィス会計	40		建築	40
いわき光洋	文理	200		工業化学	40
いわき総合	総合学科	240	四 倉	普通	80
いわき湯本	普通	240	ふたば未来学園	総合学科	160
磐城農業	食品流通	40	いわき翠の杜	普通(昼間)	80
	園芸	40	いわき翠の杜	普通(夜間)	40
	緑地土木	40			
	生活科学	40			

◆通学区域について

- 「全日制課程の普通科」（分校を除く）については、出願者とその保護者が住んでいる区域（市町村）がどこかによって、出願できる高校が限られています。それ以外の「専門学科・総合学科・分校・定時制及び通信制」の課程については、どの市町村に住んでいても出願できます。

学校のきまり

平第三中学校の生徒としての誇りを持ち、TPO（時間・場所・場面）を意識して、正しい行動、礼儀作法で人と接するようにしましょう。

★時間を守りましょう

★礼儀正しくしましょう

★ルールやマナーを守りましょう

この3つのことを基本に、みんながよりよい学校生活を送るために、次のきまりを守ってください。

【服 装】

① 通学服

・通学時は、学校指定の制服を着用する。

男子 冬服 （上衣） 黒の標準学生服

制服の中に着るものは、白のワイシャツが望ましいが、襟のない無地のシャツも可（白・黒・紺・茶・グレーでワンポイントまで）。学校指定の半袖ジャージも可とする。式の際は白のワイシャツを着用する。

（下衣） 標準型学生ズボン

変形や自分の体形に合わないズボンを意図的に着用しない。

ベルトの色は黒で、幅は3～5cm前後とする。

夏服 （上衣） 標準型白ワイシャツ

中着は白とし、色・柄物は禁止とする。ワンポイントマークは可。

学校指定の半袖ジャージも可とする。開襟シャツ、ソフトシャツは禁止。

（下衣） 標準型学生ズボン 冬服に同じ

女子 冬服 （上衣） 学校指定のセーラー服

制服の中に着るものは男子に準ずる。

（下衣） 紺のひだスカート

長さはひざが隠れる程度とする。

夏服 （上衣） 学校指定の白のセーラー服

中着は男子に準ずる。

（下衣） 紺のひだスカート 冬服に同じ

② 名札は、登校後に規定のものを左胸部に付け、下校時にはずしていくこととする。

③ 衣替えの目安 10月1日～5月31日を冬季の服装とする。

6月1日～9月30日を夏季の服装とする。

ただし、衣替えの準備期間を前後1週間設ける。

④ 靴下は白または黒の無地で、ワンポイントまでとする。長さはくるぶしが隠れる長さ以上とする。

女子のストッキング等は肌色または黒とする。黒色を着用の時に限り黒色ソックスの着用は可とする。

⑤ 厳寒の時期には、制服の中に 白・黒・紺・茶・グレーのセーター類を着用してもよい。ただし、襟や袖、裾から出ないようにする。

防寒着は、部活動のウィンドブレイカーを着用してもよい。コートを着用する場合、丈はひざが隠れない程度で、派手な色や柄ではないこと。バックプリントは不可とする。

手袋、マフラー、ネックウォーマー、耳当て等は使用してよい。

⑥ シューズ 下靴は白を基調とした運動に適したものとする。

上靴は学校指定のものとし、カラーで学年を区別する。

体育館シューズは学校の指定のものとする。

*併用は禁止する。

体育館シューズは布袋に入れること。



- ⑦ カバン類 通学用カバン、サブバックは本校指定のものとする。お守りやキーホルダー1個のみ可とする。
部活動の道具などが入らない時は別のバックを併用してもよい。
- ⑧ 運動着 本校指定の運動着を着用する。運動着上衣には左の胸部にゼッケンをつける。
更衣時期は制服に準ずるが、指示された場合を除き各自の体調に合わせて着こなしてよい。

【頭 髪】

平三中生にふさわしい清潔な髪型～勉強や運動の妨げにならず、他の人に不快感を感じさせない髪型～

- ① 整髪料を使った髪型の加工や、染色・脱色等はしない。
- ② くし（ブラシ）以外の整髪用具は持ってこない。
☆男子…短髪を基本とし、後ろは襟にかからない、前髪は目にかからない、サイドは耳にかぶらない。
☆女子…髪が肩につく長さの場合は、耳の後ろで縛る。
髪が顔の横に垂れる場合は、ピンで留める。色は黒・紺・茶とする。
前髪は額の上では留めず、邪魔なときは横で留める。

【所持品】

- ① 学習に不必要なもの（特にスマートフォンや携帯電話）は持ってこない。
- ② 自分の持ち物には、必ず記名する。
- ③ 必要以外の金銭や貴重品は基本的に持ってこない。やむをえず持ってきた場合は、朝、学級担任の先生に必ず預けること。

【登校・下校】

- ① 登校・下校は交通規則を厳守し、決められた通学路を安全に通学する。
- ② 登下校時の校地内への自家用車の送迎は原則として認めない。
- ③ 登校時刻は午前7時55分とする。自席でチャイムが聞けるよう余裕を持って登校すること。
- ④ 下校時刻は、午後3時45分とする。（水曜日は午後2時25分）

【学習】

- ① 学習開始時間は厳守し、始業開始のチャイムの2分前には着席するよう心がける。
- ② 学習の連絡は係が行い、学級内では学級役員の指示に従う。
- ③ 昼休み以外の休憩時間は、次の授業の用意をする。
- ④ 学習の用具を忘れないように、心がける。
（教科書その他学習用具を忘れたときは、担当の先生の指示に従う。）
- ⑤ 授業は真剣に取り組み、他人の迷惑にならないよう言動に注意する。

【届け出ほか】

病気・事故による欠席、遅刻、早退は、その都度保護者より学級担任に連絡してもらうこと。

- 1) 校内放送は静かに、最後まで聞くこと。
- 2) 特別教室などへは、無断で立ち入らないこと。
- 3) 友人との金銭の貸し借りは、しないこと。
- 4) アルバイトは原則として禁止する。
- 5) 生徒の忌引きの日数は、次のとおりとする。

亡くなった人	父母	祖父母	兄弟姉妹	おじおば	曾祖父母
日 数	7日	3日	3日	1日	1日

保健室

保健室では、お子さんが健康を自己管理できるようサポートしています。
けがや病気の応急処置をはじめ、個別の健康相談や健康に関する資料の閲覧にも応じています。

けがなどで病院受診をする場合

- 1 保護者に連絡をとり、受診する病院を決めます。（保護者が医療機関を選定します）
- 2 連絡がとれない場合は、保健調査票に記入していただいているかかりつけ医療機関・校医又は、受診可能な医療機関に搬送します。
- 3 健康保険証が必要になりますので、医療機関までご持参ください。
- 4 通学中を含む学校管理下での災害による医療費については、医療費（実費）の総計が5,000円以上の場合、独立行政法人日本スポーツ振興センターから総医療費の4/10が給付されます。
（現在、いわき市は医療費助成制度（無料）により給付額は1/10）

※ 保健室は医療機関ではありません。学校における応急措置は、医療機関に行くまで、または行く必要のないけがや病気の手当です。継続的な処置、治療は行いませんのでご理解ください。

体調が悪い場合

- 1 休養について：休養は1時間（50分）を限度とし、回復の見込みがある場合または家庭からの迎えがあるまでの間です。
- 2 薬について：薬にはアレルギーや副作用等があるため内服薬は与えません。
- 3 早退の判断基準

処置基準	体 温
教室で学習を続ける	36.9℃以下
保健室にて休養（経過観察）	37.0～37.4℃
早退する	37.5℃以上

※この他、症状も含め総合的に判断します。

*上記の基準に達していない場合でも、状況によっては早退等の措置をとることがあります。

*生徒を早退させる場合、一人で帰宅させることはできませんので、どなたかが迎えに来てくださいますようお願いいたします。

健康相談活動

保健室を訪れるお子さんの中には、身体面だけでなく、学習面、友人関係など様々な訴えを持って相談に来室する場合があります。子どもたちの場合、自分の気持ちを十分話すことができず、ストレスが心身の不調になって現れる場合も少なくありません。

保健室では、身体的不調の背景にも目を向け、生徒の話をゆっくり聴き、課題の気づき、そして解決への手立てへとつなげていきます。

保健室での活動は教育活動の一環であり、家庭や学校組織等と連携を図りながら行っています。

また、月3回程度スクールカウンセラーによるカウンセリングも行っています。保護者の相談も行っていますので、希望があれば保健室までご連絡ください。



充実した中学校生活を送るために、健康はその基盤になります。健康面について、疑問に思うことや悩んでいることがありましたら、遠慮なくご相談ください。

保健関係書類の記入と提出について

中学校への入学後、4～5月にかけては健康診断に必要な書類やスポーツ振興センター加入手続きなど、保健関係書類の提出が重なります。書類はその都度配付しますので、記入と提出をお願いします。

① 独立行政法人日本スポーツ振興センター同意書（中学入学時 4月）

学校の管理下で生徒が災害にあった場合、その治療費やお見舞金が給付される制度です。
詳しいシステムや掛け金については、別紙資料をご覧ください。

② 保健調査票・結核健康診断問診票（4月中 *上質紙複数枚：A3）

保健調査票は、生徒の健康状態を把握し、健康管理・保健指導に役立てるものです。
小中学校9年間通して使用します。健康状態で気になること等があれば、お書きください。

＜結核健康診断問診票＞

学校における結核健康診断は、この問診票の結果、該当する生徒に対し、内科検診等で自覚症状の確認等の診察を行います。結核検診が正しく行われるために必要ですので、正確な記入をお願いします。なお、この問診票は結核に関する健康診断以外には使用されません。

③ 心臓病調査票（心電図検査実施日前）

心電図検診を受ける場合に記入・提出します。心電図検診は中学1年生全員が公費で、2～3年生の希望者は自費で受けることになっています。病気の早期発見のためにも2～3年生にも検査をお勧めしています。

④ 貧血検査同意書（貧血検査実施日前）

貧血検査を受ける場合には、保護者の同意を得てから実施します。中学2年生および前年度貧血検査で「要精検」だった中学3年生を対象に公費で行います。

毎月の諸会費と振替用の口座登録について

1 納入について

平第三中学校では、令和4年度より諸会費の納入について口座振替を導入しました。《事故防止のため》取扱金融機関は『ゆうちょ銀行』（旧 郵便局）です。
不都合のある方は現金納入も可能ですので、学校へお申し出てください。

2 口座登録手続きについて

「自動払込利用申込書」に記入し、印鑑と通帳を持参のうえ、お近くの『ゆうちょ銀行』で手続きしてください。

3 手続き期限について

新入生の場合は、決められた日まで手続きください。期限を過ぎると最初の振替ができなくなることがありますので、ご注意ください。年度途中の変更等は随時受け付けます。

《記入例》

自動払込利用申込書		自払申込
<small>※太枠内にボールペンではっきりとご記入ください。 ※「お届け印」欄には、通常貯金のお届け印を押してください。 ※締合口座通帳を併せて、ご提出ください。 私は下記の払込金を次により自動払込みによって支払うこととしたいので依頼します。 私は自動払込み規定及びゆうちょ銀行所定の関係規定に同意の上、申し込みます。 なお、本申込書は、私に代わって貴行から下記加入者にお届けください。</small>		
お申込人（口座名義人）	郵便番号（ 970 - 〇〇〇〇 ）	
	おところ いわき市平谷川瀬字吉野作 56-2	
	おなまえ フリガナ タイラ サブロウ 平 三 郎 様	
	日中ご連絡先 電話番号 <input checked="" type="radio"/> 携帯 <input type="radio"/> 会社 <input type="radio"/> 自宅 090 - 1234 - 5678	
記号番号	1 8 2 1 0 0 2 5 2 5 7 9 1	<div>お届け印</div> 
<small>通帳に記載のある方のみご記入ください。</small>		
<small>▼お申込みの日から払込みが開始される日までの期間を1か月以上あげてご記入ください。 ▼払込日は収納加入者さまにご確認の上、ご記入ください。</small>		
払込先	加入者名	いわき市立平第三中学校
	口座番号	18230-38666011
払込金の種別	該当の項目に し印をつけて ください。	<input type="checkbox"/> 電気料金 20 <input type="checkbox"/> 住宅使用料 25 <input type="checkbox"/> 養育料 30 <input type="checkbox"/> 南郷代金 34 <input type="checkbox"/> ガス料金 21 <input type="checkbox"/> 公庫償還金 26 <input type="checkbox"/> 税金 35 <input type="checkbox"/> 水道料金 22 <input type="checkbox"/> 育英会返還金 27 <input checked="" type="checkbox"/> 諸会費 30 <input type="checkbox"/> 電話料金 23 <input type="checkbox"/> 各種保険料 28 <input type="checkbox"/> 会 費 33
	<div>30 に<input checked="" type="checkbox"/>を入れ諸会費と記入します。</div>	
払込開始月	令和〇年 5 月から <small>(注)</small>	払込日 毎月 10 日 （再払込日 日） 土・日・祝日の場合は翌営業日
<small>※払込開始月のご指定がない場合は、空欄のままご提出ください。 ▼「ご契約名義」はお申込人とご契約者の「おところ・おなまえ」が異なる場合にご記入ください。</small>		

4 毎月の諸会費について

【令和7年度】※毎年の集金額は、4月のPTA総会で決定されます。

◎給食費・・・	令和7年度より中学生は無償化
◎PTA会費・・・	140円
◎体育後援会費・・・	700円
◎教育充実費・・・	500円

合 計 1,340円

5 振替金額および振替日について

○振替日は毎月10日（ただし、金融機関が休業日の場合は翌営業日）です。

○残高不足で振替ができなかった場合は、学校より配付される集金袋での現金納入となります。

《令和7年度 振替日》

回 数	振替日	金 額	備 考
全学年 第1回	令和7年 5月12日 (月)	5,820円	1学期分諸会費 1340円×4ヶ月 振興センター掛金460円
全学年 第2回	7月10日 (木)	未 定	教材費1回目
全学年 第3回	8月12日 (火)	6,700円	2学期分諸会費 1340円×5ヶ月
1,2年 第4回	9月10日 (水)	未 定	遠足バス代 (1,2年のみ)
1,2年 第5回 3年 第4回	10月10日 (金)	未 定	教材費2回目
3年 第5回	12月10日 (水)	未 定	教材費3回目 (3年のみ)
全学年 第6回	令和8年 1月13日 (火)	4,020円	3学期分諸会費 1340円×3ヶ月

学割証（学校学生生徒旅客運賃割引証）

学校学生生徒旅客運賃割引証（以下「学割証」という）とは、生徒が旅客鉄道株式会社（ＪＲ各社）の営業キロで100キロメートルを超える区間を乗車する際に、運賃が割引になる制度です。

使用目的の範囲

使用目的の範囲は、原則として次の目的をもって旅行する必要があると認められる場合に限り、発行することができます。

- (1) 休暇、所用による帰省
- (2) 正課の教育活動
- (3) 正課外の教育活動
- (4) 就職又は進学のための受験等
- (5) 学校が修学上適当と認めた見学又は行事への参加
- (6) 傷病の治療
- (7) 保護者の旅行への随行

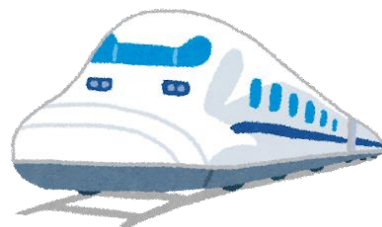

使用対象となる鉄道会社

学割証はＪＲ各社が自社の利用に関して発行しているものですので、ＪＲ各社のみが対象です。（他の鉄道会社については、各社の営業規則によりますので、乗車券購入の前に各社の窓口にご確認ください。）

その他

学割証は普通乗車券を購入する際に利用するもので、通学定期乗車券の購入にはご利用いただけません。

学割証の有効期限は、発行から３ヶ月です。また、卒業する生徒に対しての有効期限は３ヶ月ではなく、在籍期間の終期までになりますのでご注意ください。

※ 「往復乗車券」を購入する場合は、「発行願」は１枚で済みます。

【100 km以上の例】

- いわき駅 ⇒ 東京駅 （211 km）
- いわき駅 ⇒ 仙台駅 （151 km）
- いわき駅 ⇒ 福島駅 （131 km） 磐越東線・郡山まわり

【100 km未満の例】

- いわき駅 ⇒ 水戸駅 （94 km）
- いわき駅 ⇒ 郡山駅 （85 km）

※ 担当者が出張等で不在の場合もありますので、余裕を持って申請してください。

※ 「申請書」は事務室にありますので、直接または担任の先生をとおして受け取ってください。

※ 割引証の必要な日の一週間前までには「申請書」を提出してください。

名札・ゼッケン・ボタンの取扱い

名札やゼッケンを購入したい場合は、事務室で注文します。注文用封筒がありますので事務室に取りに来てください。

- 名札 クリップ式2枚組 880円 縫い付け3枚組 1,080円
- ゼッケン 3枚組 790円 5枚組 1,000円
- 男子制服用ボタン(2、3年生のみ) ボタン 前・袖 ともに90円 裏ボタン 20円

令和7年度 学年カラー	1年…緑	2年…赤	3年…黄
-------------	------	------	------

入学について

入学式 〔予定ですので、時間等変更になる場合があります。〕

日 時： 令和8年 4月 6日（月）

12:20～	クラス発表
12:30～13:00	受 付
13:00～13:25	出席確認 事前指導
13:25～13:30	新入生入場
13:30～15:00	入学式
15:10～15:40	学級活動
15:45～	写真撮影

場 所： 平第三中学校 体育館

持ち物： 〈新入生〉通学カバン・上履き・筆記用具

〈保護者〉入学通知書・スリッパ

連 絡

- * 入学式当日の受付は、1年生昇降口（南校舎）で行ないます。クラス発表は12時20分からになります。

保護者同伴で13時00分まで登校してください。

昇降口前に掲示された中学校の新しいクラス名簿で受付します。

受付へ『入学通知書』（ハガキ）を提出してください。

そのあとは係の指示に従ってください。

- * 新入生は上履きにはきかえ各教室へ入ってください。保護者の方は受付を済ませ体育館へ入ってください。
- * 保護者の方は、ご面倒ですがスリッパなどの上履きと下足入れの袋をご用意ください。なお、駐車場は本校校庭ですので、係の誘導に従ってください。



中学校へ入学する心構え

みなさんが、中学校で楽しく、有意義な生活をするためには「自分は平第三中学校の生徒である」という自覚と誇りを持つことが大切です。TPO（時間・場所・場面）を意識して、正しい行動、礼儀作法で人と接するようにしましょう。

そのためには

- ◆ 時間を守りましょう
- ◆ 礼儀正しくしましょう
- ◆ ルールやマナーを守りましょう

学習の心構え

中学校の学習は大変ですが、新しい知識に出会い、自分の可能性の扉がどんどん開いていくのを感じるのはとても楽しいことです。そのためには「自分はどうなりたい」という夢を持つことが大切です。

中学校の教科は、国語、社会、数学、理科、音楽、美術、保健体育、技術・家庭、英語、総合的な学習の時間、道徳、学級活動となっています。授業時間は50分です。教科担任制のため、1時間ごとに担当する先生が変わります。

- ◇ 教科担任制に慣れる
- ◇ 授業を大切にする
- ◇ 忘れ物をしない
- ◇ 学習用具の整理整頓の習慣をつける
- ◇ 家庭学習の習慣化を図る

進路実現に向けた準備は中学校入学と同時に始まると思ってください。毎日決まった時間帯に学習をする習慣が大切です。特別な学習と考えず、まずは予習や復習など基本的なことを継続するように努力しましょう。

◎ 定期テスト（学力テスト）について

中間・期末テストという定期テストがあり、次のような計画になっています。

- ・ 1学期中間テスト（5教科）：実施しません
- ・ 1学期期末テスト（5教科）： 6月
- ・ 2学期中間テスト（9教科）： 9月
- ・ 2学期期末テスト（5教科）： 11月
- ・ 学年末テスト（9教科）： 1月（3年） 2月（1・2年）
 - ※5教科（国語、社会、数学、理科、英語）
 - ※9教科（5教科 + 音楽、保健体育、技術・家庭、美術）
- ・ 学力テスト： 1, 2年生は年に3回程度、3年生は7回程度実施



新入生学校指定用品の販売について

日 時： 令和8年 3月23日（月） 【予定ですので、変更になる場合があります。】

13:30～15:00

場 所： 平第三中学校 体育館

- 体育館で販売を行います。指定用品ごとに業者販売ブースを設けますので、代金はそれぞれ用意してください。

≪販売品及び取扱い業者一覧≫ （金額は令和7年度）

	品 名	価 格	取扱業者
1	背負いカバン	8,800円	ヨシダカバン Tel25-4400
2	サブバック	6,200円	
3	体育用帽子	1,000円	よしや Tel23-3434
4	長袖ジャージ	6,050円	遠藤スポーツ Tel23-8134
5	長ズボン	5,950円	
6	半袖ジャージ	3,200円	カネマス Tel28-1911
7	ハーフパンツ	4,250円	
8	通学用シューズ（希望者）	3,600円	祝屋 Tel24-1933
9	上履き	2,700円	
10	体育館シューズ	3,700円	
11	体育館シューズ袋	330円	
12	ひざ当て（希望者）	600円	よしや Tel23-3434

◎必ず購入するもの

- ・名札 クリップ式2枚組（880円） ・ゼッケン 5枚組（1,000円）

※代金と引き換えになります。集金袋におつりのないように入れてください。

3Lサイズ以上の体操着を注文される場合は、価格は次のとおりです。

長袖ジャージ → 3L: 6,500円 4L: 7,300円

長ズボン → 3L: 6,400円 4L: 7,200円

半袖ジャージ → 3L以上: 3,450円

ハーフパンツ → 3L以上: 4,550円

令和7年度「給食のない日」のお知らせ

今年度、年間給食日数は175日、給食のない日は22日（3年生は28日）となりました。

給食のない日は次のようになっていますので、お弁当の持参を忘れずにお願いします。

注）学校行事等の変更に伴い、「給食のない日」および「弁当が必要な日」が変わる場合もあります。随時連絡しますのでご了承ください。

回数	月 日	曜日	行 事 名	備 考
1	4 月 23 日	水	修学旅行(3年)	
2	4 月 24 日	木	修学旅行(3年)	
3	4 月 25 日	金	修学旅行(3年)	
4	4 月 28 日	月	授業参観・PTA総会	
5	5 月 26 日	月	市中教研主題研修会	
6	5 月 28 日	水	市中体連陸上競技大会	
7	5 月 29 日	木	市中体連陸上競技大会	
8	6 月 4 日	水	市中体連総合大会	
9	6 月 5 日	木	市中体連総合大会	
10	6 月 6 日	金	市中体連総合大会	
11	6 月 9 日	月	市中体連総合大会	
12	9 月 18 日	木	市中体連駅伝大会	
13	9 月 26 日	金	音楽祭第2部合奏	
14	10 月 1 日	水	遠足(1、2 年)	
15	10 月 8 日	水	市中教研	
16	10 月 10 日	金	合唱コンクール	
17	10 月 21 日	火	学力テスト(3 年)	
18	10 月 24 日	金	体育祭	
19	11 月 14 日	金	市中体連ボッチャ大会	
20	12 月 16 日	火	地域調べ学習(1年)・ファイナンスパーク体験(2年)	
21	12 月 17 日	水	地域調べ学習(1年)・ファイナンスパーク体験(2年)	
22	3 月 13 日	金	卒業証書授与式	

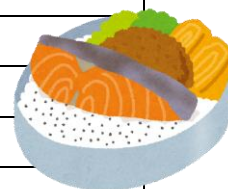

※学年別 給食のない日

回数	月 日	曜日	行 事 名	備 考
1	3 月 4 日	水	県立高校入試(1日目)	3年生のみ
2	3 月 5 日	木	県立高校入試(2日目)	3年生のみ
3	3月16日～19日		卒業式後 4 日間は給食なし	3年生のみ

※次の統一学校行事は給食はありません。

4 月 7 日 (月) 入学式・第一学期始業式

8 月 25 日 (月) 第二学期始業式

1 月 8 日 (木) 第三学期始業式

7 月 18 日 (金) 第一学期終業式

12 月 23 日 (火) 第二学期終業式

3 月 23 日 (月) 修了式

学校配置図

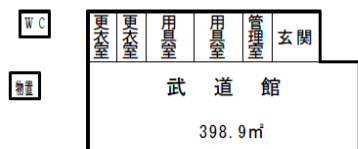
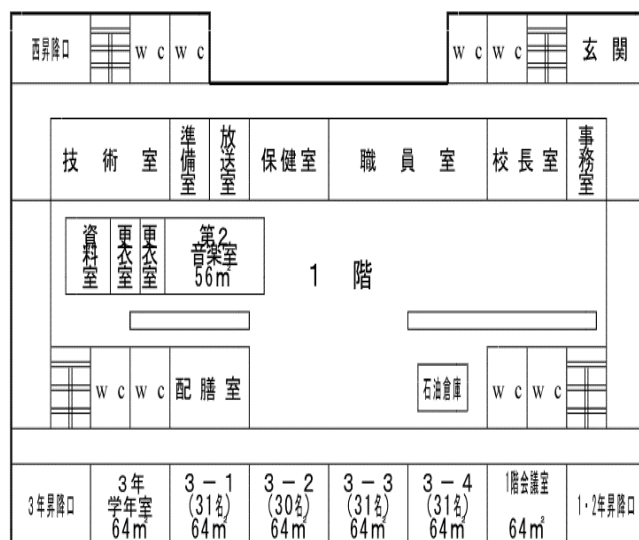
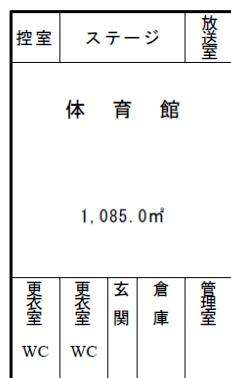
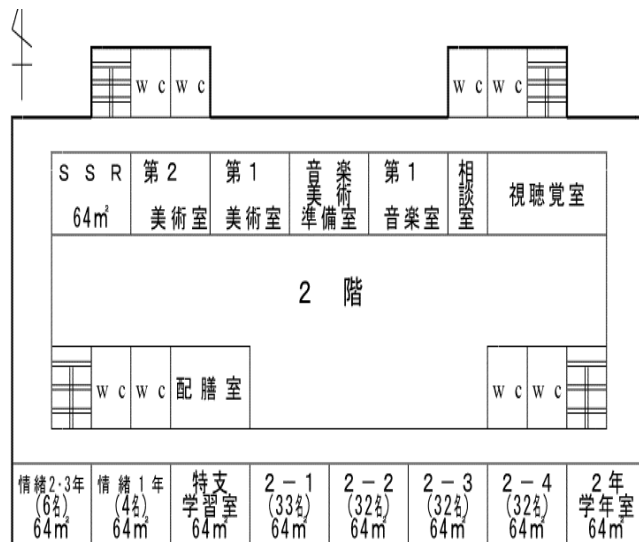
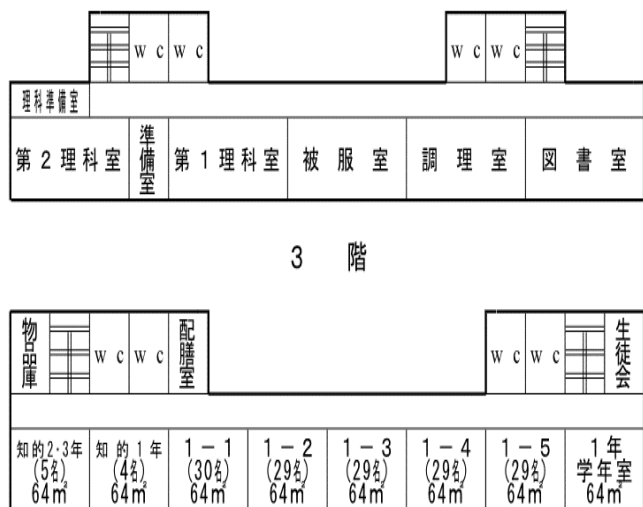

学校の沿革

昭和25年	4月	平市立第三中学校として創立 平二中の生徒の一部と飯野中の全部の生徒で開設
昭和26年	6月	新校舎移転
昭和27年	11月	屋内運動場落成、校旗樹立、校歌制定
昭和40年	8月	学校プール完成
昭和41年	10月	いわき市立平第三中学校と改称
昭和54年	11月	校舎改築竣工
昭和59年	4月	いわき市立中央台北中学校分離
平成 3年	5月	パソコン設置
平成 4年	4月	髪型選択の自由化
平成 9年	3月	柔剣道場新築竣工
平成11年	3月	非常用手押しボタン設置
平成14年	10月	地域イントラネット設置
平成17年	3月	非常用放送設備付インターホン設置
平成17年	8月	新JIS規格生徒用机椅子導入
平成18年	6月	プールフェンス補修
平成19年	3月	プレハブ教室完成
平成21年	12月	外トイレ完成
平成23年	1月	学校図書館データベース化完了
平成23年	3月	東日本大震災発生(11日 14:46 M9.0)
平成23年	4月	大震災余震発生(11日 M7.1 震度6弱)簡易給食開始(25日～)
平成23年	5月	兼務職員着任(1日 6名) 緊急カウンセラー配置(30日)
平成23年	8月	定期人事異動発令(1日)
平成26年	3月	体育館耐震工事完了
平成28年	8月	校舎耐震工事完了
平成30年	11月	校庭除去表土搬出完了
令和 2年	12月	普通教室にエアコン設置
令和 3年	8月	GIGAスクール構想により一人1台のPC配置・ネットワーク切替
令和 5年	2月	屋内運動場長寿命化改修工事完了

健康診断について

健康診断の実施項目及び該当学年

(●…全員 ○…希望者 △…一部該当者)

項 目 \ 学 年		小 学 校						中 学 校		
		1年	2年	3年	4年	5年	6年	1年	2年	3年
保 健 調 査		●	●	●	●	●	●	●	●	●
身 体 計 測		●	●	●	●	●	●	●	●	●
視 力 検 査		●	●	●	●	●	●	●	●	●
聴 力 検 査		●	●	●		●		●		●
内 科 検 診		●	●	●	●	●	●	●	●	●
結核検診(問診及び診察)		●	●	●	●	●	●	●	●	●
眼 科 検 診		●	●	●	●	●	●	●	●	●
耳 鼻 咽 喉 科		●		●						
歯 科 検 診		●	●	●	●	●	●	●	●	●
尿 検 査	1 次	●	●	●	●	●	●	●	●	●
	2 次	△	△	△	△	△	△	△	△	△
蟯 虫 卵 検 査		●	●	●						
心 電 図 検 査		●	○	○	●	○	○	●	○	○
貧 血 検 査									●	

○ 聴力検査において小4・小6・中2のお子さんで検査を希望される場合はご連絡ください。

○ 内科検診には脊柱側弯症・栄養状態等の項目も含まれています。

○ 心電図検査は小1・小4・中1のおさんは公費で受けることができます。その他の学年の希望者も自費で受けることができます。

健康診断結果のお知らせについて

※健康診断の結果、異常があった方には「治療のすすめ」をお渡しします。

「治療のすすめ」を受け取られた方は、早急に医師の診断・治療を受けてください。